

"S.T. ARCHITEKCI" Sp. z o. o.

ul. Gen. M. Langiewicza 18 (II piętro) 35-021 Rzeszów
tel. (017) 862 81 66, 500 050 022, 501 308 898
www.starchitekci.pl

NIP 5170126694

KRS 0000238222

REGON 180039360

Sąd Rejonowy w Rzeszowie, XII Wydział Gospodarczy KRS, Kapitał Zakładowy: 104 000 zł

STRONA TYTUŁOWA

Nazwa inwestycji:

Budowa recepcji Parku Etnograficznego Muzeum Kultury Ludowej w Kolbuszowej wraz z niezbędną infrastrukturą, na części działek nr ewid.: 1269, 1270, 420/6 przy ul. Wolskiej w Kolbuszowej

Kategoria obiektu budowlanego:

KATEGORIA IX

Adres inwestycji:

ul. Wolska 33, 36-100 Kolbuszowa

jednostka ewidencyjna: 180602_4; 180602_5

obręb ewidencyjny: nr 0001 Kolbuszowa; 0003 Domatków

numery działek ewidencyjnych: 1269, 1270, 420/6

identyfikatory działek: 180602_4.0001.1269; 180602_4.0001.1270; 180602_5.0003.420/6

Inwestor:

Muzeum Kultury Ludowej w Kolbuszowej

adres: ul. Kościuszki 6, 36-100 Kolbuszowa

Część:

PROJEKT WNĘTRZ

Wyposażenie

Data opracowania/sprawdzenia:

Grudzień 2023

Numer projektu:

STA-MKL.RCP-2023

WYKAZ PROJEKTANTÓW

	Nazwisko i imię	Nr uprawnień:	Data:	Podpis:
Branża architektoniczna				
Projektant	mgr inż. arch. Maciej TRYBUS	UPRAWNIENIA BUDOWLANE NR EWID. A-122/01 do projektowania bez ograniczeń w specjalności architektonicznej	Grudzień 2023	
Współpraca:	mgr inż. arch. Magdalena MAZURKIEWICZ	-	Grudzień 2023	-

PW – PWN

SPIS TREŚCI

PROJEKTU WNĘTRZ:

I. STRONA TYTUŁOWA (nazwa elementu projektu, którego ona dotyczy, nazwa zamierzenia budowlanego, adres i kategoria obiektu budowlanego, nazwa jednostki ewidencyjnej, nazwa i numer obrębu ewidencyjnego oraz numery działek ewidencyjnych, na których obiekt jest usytuowany, imię i nazwisko lub nazwa inwestora oraz jego adres).....

III. SPIS TREŚCI

VI. PROJEKT WNĘTRZ

A. CZĘŚĆ OPISOWA

1. Przedmiot opracowania
2. Przeznaczenie i program użytkowy
3. Wyposażenie pomieszczeń
4. Rozwiązania funkcjonalne budynku uwzględniające możliwość korzystania przez osoby niepełnosprawne
5. Uwagi końcowe

B. CZĘŚĆ RYSUNKOWA

Nr rysunku	Nazwa	Skala
AW-03	Budynek recepcji – rozwinięcie ścian	1:50
AW-04	Budynek recepcji – rozwinięcie ścian	1:50
AW-05	Budynek recepcji – rozwinięcie ścian	1:50
AW-07	Budynek recepcji – zaplecze kawiarni	1:50
AW-08	Łazienki recepcji – posadzki; rozwinięcia ścian	1:50
AW-09	Łazienki recepcji – posadzki; rozwinięcia ścian	1:50
AW-10	Łazienki recepcji – posadzki; rozwinięcia ścian	1:50
AW-17	Recepcja wyposażenie meblowe – parter	1:100
AW-18	Recepcja wyposażenie meblowe – piętro	1:100

PROJEKT ARCHITEKTONICZNO-BUDOWLANY

A. CZĘŚĆ OPISOWA

1. Przedmiot opracowania

Przedmiotem niniejszego opracowania jest projekt wnętrz – wyposażenie budynków budynku recepcji, toalet i wiaty Muzeum Kultury Ludowej, na działkach nr ewid.: 1269, 1270, 420/6 przy ul. Wolskiej w Kolbuszowej.

2. Przeznaczenie i program użytkowy

2.1. Zamierzony sposób użytkowania obiektu budowlanego

Planowana inwestycja polega na budowie budynku recepcji, toalet i wiaty wraz z uzbrojeniem terenu.

Prace obejmować będą również wykonanie niezbędnych robót w zakresie uzbrojenia oraz zagospodarowania terenu.

2.2. Program użytkowy

Budynek recepcji

- Parter
- komunikacja – hall główny;
- kawiarnia;
- sklepik;
- zaplecze sklepu;
- kasa, szatnia;
- przestrzeń wypoczynkowa;
- komunikacja – klatka schodowa;
- toaleta;
- pomieszczenie matki i dziecka;
- pomieszczenie dozoru;

Piętro

- magazyn;
- kotłownia;
- pokój przewodników;
- komunikacja;
- szatnia;
- łazienka;
- pomieszczenie socjalne;
- pomieszczenie gospodarcze

Budynek toalet

- toaleta damska;
- przedsionek;
- toaleta dla niepełnosprawnych;
- toaleta męska.

Wiata

- pomieszczenia do przechowywania sprzętów;
 - składzik na wózki.

3. Wyposażenie pomieszczeń

3.1. Budynek recepcji

Do wykończenia wnętrz nie należy stosować materiałów łatwo zapalnych, których produkty rozkładu termicznego są bardzo toksyczne lub intensywnie dymiące. Na drogach komunikacji ogólnej, służących celom ewakuacji i pozostałych pomieszczeniach zastosować należy z materiałów i wykładzin, co najmniej trudno zapalnych.

Uwaga: Wszystkie meble i akcesoria powinny być odporne na zniszczenie, przeznaczone do budynków użyteczności publicznej.

Lada stylizowana 1 (L1)
bejcowana na biało

Wg projektu technologii meblowej

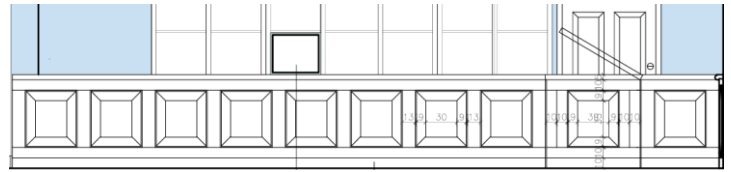

Lada stylizowana 2 (L2)
bejcowana na biało

Wg projektu technologii meblowej

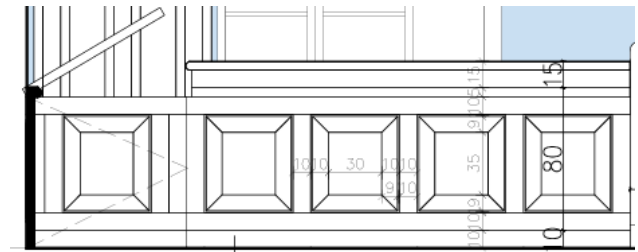

Kredensy stylizowane
(komplet 3 mebli: 1 kredens duży
szer. 550 cm, wys. 223 cm i 2
kredensy małe szer. 111 cm, wys.
223 cm),
kredensy bejcowane na biało

Wg projektu technologii meblowej
kredens stylizowany mały

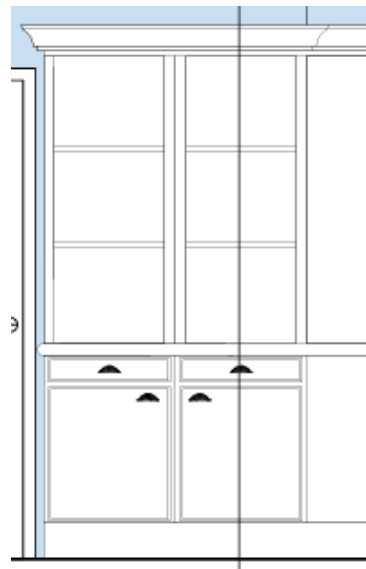

kredens stylizowany duży

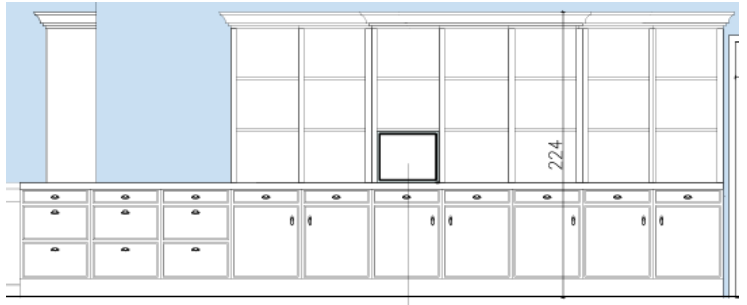

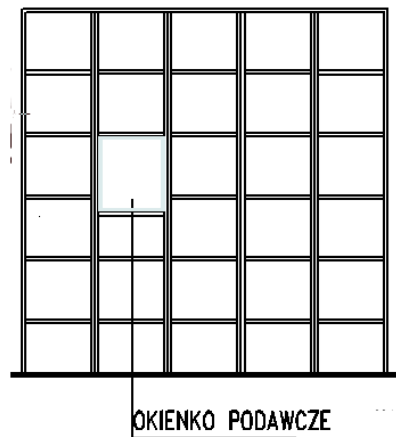

Regał z półkami

Wg projektu technologii meblowej



Regał rustykalny na książki,
bejcowany na biało,
120x90x20 cm,
materiał: jesion

	
<p>Ławka drewniana, inspirowana ślubankami, bejcowana na biało, 150x60x90 cm, ergonomicznie profilowane oparcie ławki materiał: jesion</p>	
<p>Ława drewniana, bejcowana na biało, 150 x 80 cm, materiał: jesion</p>	
<p>Krzeseł z drewna giętego z podłokietnikami, w kolorze steam blue</p>	



Stolik z drewna giętego, w kolorze
light white



Wieszak stojący rustykalny, w kolorze light white



Wieszak ścienny rustykalny, w kolorze light white

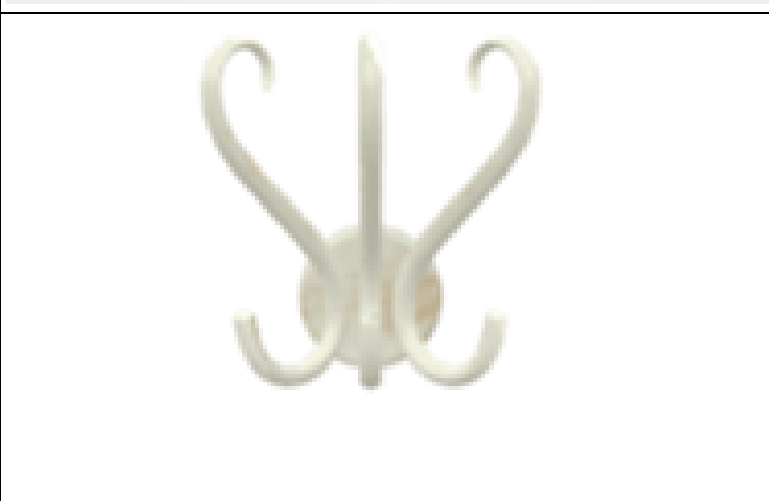

Kasa fiskalna



Kawiarniany ekspres do kawy



Meble kuchenne z kredensem,
bejcowane na biało

Wg projektu technologii meblowej

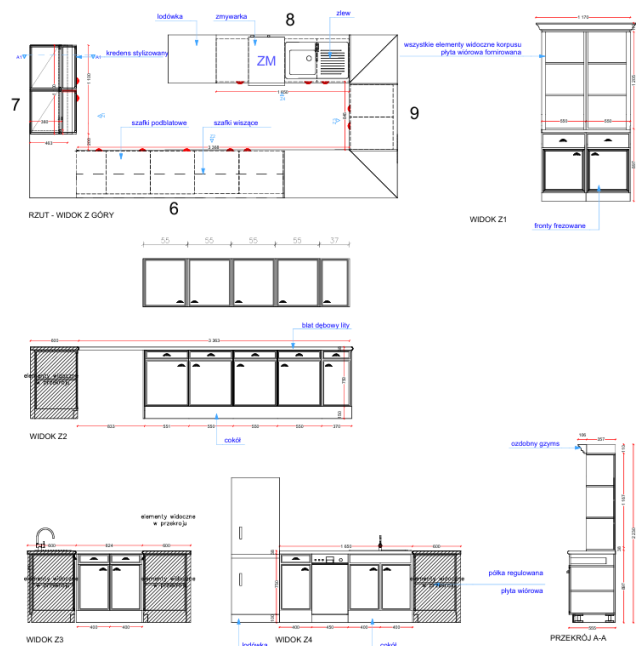

Zestaw mebli kuchennych
(pom.socjalne na piętrze)
materiał i kolor jak meble kuchenne z
kawiarni (bejcowane na biało)

Wg projektu technologii meblowej

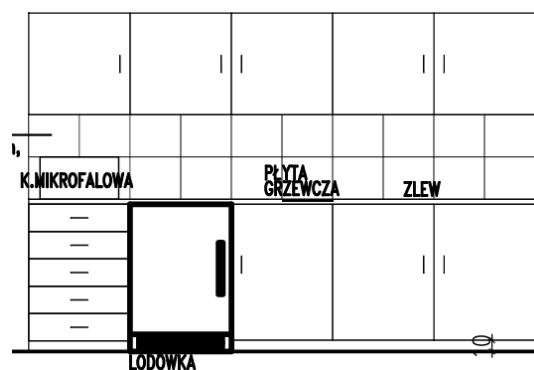

Płyta elektryczna dwupalnikowa



Lodówka podblatowa do zabudowy

	
Kuchenka mikrofalowa	
Zmywarka podblatowa z wyparzarką, szer. 45 cm	
Biurko 150x80x75h z płyty MDF	

Kontener 43x60x57,5hcm, fronty z MDF



Fotel obrotowy na kółkach



Szafa na dokumenty 100x60x90h



Szafa na dokumenty 100x60x180h



Szafa na dokumenty 80x40x180h



Krzesło,
drewno dębowe, kolor orzechowy



Stół 100x100 cm, rozkładany do
wymiaru 100x200 cm,
drewno dębowe, kolor orzechowy



Szafa na odzież wierzchnią,
120x60x180h, płyta HPL



Szafa na kalosze 100x40x110h z tacka metalową na brud i wodę



Szafka ubraniowa/schowkowa BHP z płyty HPL na ławeczce



Ławeczka pod szafkę wysuwana z 2

szafkami na buty



Fotel dla matki

	
<p>Przewijak dla niemowląt sosnowy</p>	

3.2. Budynek toalet

Do wykończenia wnętrza nie należy stosować materiałów łatwo zapalnych, których produkty rozkładu termicznego są bardzo toksyczne lub intensywnie dymiące. Na drogach komunikacji ogólnej, służących celom ewakuacji i pozostałych pomieszczeniach zastosować należy z materiałów i wykładzin, co najmniej trudno zapalnych.

Uwaga: Wszystkie meble i akcesoria powinny być odporne na zniszczenie, przeznaczone do budynków użyteczności publicznej.

3.3. Wiata

Etnowózek dziecięcy z kółkami pneumatycznymi



4. Rozwiązania funkcjonalne budynku uwzględniające możliwość korzystania przez osoby niepełnosprawne

Do wejścia do budynku recepcji prowadzi teren utwardzony, który na fragmencie ma kąt nachylenia 6% dla pokonania różnicy poziomów między otaczającym terenem a strefą wejściową, zapewniając dostęp osobom niepełnosprawnym. Analogicznie po południowej stronie budynku recepcji ukształtowany zostanie teren utwardzony prowadzący do zabudowanej werandy.

Wejście do budynku toalet oraz do wiaty prowadzi bezpośrednio z poziomu otaczającego terenu i pozbawione jest barier utrudniających dostęp osobom niepełnosprawnym.

Projektowany budynek recepcji wyposażony został także w toaletę dostosowaną do potrzeb osób niepełnosprawnych i zlokalizowaną na najniższej jego kondygnacji. Budynek toalet również wyposażony został w toaletę dostosowaną do potrzeb osób niepełnosprawnych.

Projektowane budynki nie stanowią zakładu pracy chronionej.

5. Uwagi końcowe

Wszystkie prace należy wykonywać pod nadzorem kierownika budowy z uprawnieniami do wykonawstwa. Prace wykonywać zgodnie ze sztuką budowlaną, zgodnie z obowiązującymi przepisami BHP i PPOŻ. Zastosowane materiały powinny mieć ważne świadectwo dopuszczające do stosowania w Polsce, atesty i certyfikaty.

Wszystkie instalacje wykonać zgodnie z obowiązującymi normami oraz zgodnie z obowiązującymi „Wytocznymi wykonania i odbioru robót montażowych”.

Podane w opisie nazwy własne produktów oraz producentów służą określeniu parametrów technicznych i wyboru systemu. Dopuszcza się zastosowanie innych materiałów niż zakładane w projekcie, pod warunkiem, że zamienniki będą, co najmniej, porównywalnej jakości i będą spełniać wszystkie założone w projekcie wymagania dotyczące danego produktu, zaleca się jednak stosowanie kompletnych systemów.

Niniejszy projekt należy rozpatrywać łącznie z projektem zagospodarowania terenu jak również z projektami branżowymi. Przed przystąpieniem do robót Wykonawca jest zob-

wiązany do zapoznania się z całą dokumentacją wielobranżową (zarówno opisy jak i rysunki). Wykryte niezgodności, niejasności, propozycje zamienne należy uzgadniać z projektantem.

W trakcie realizacji wszystkie elementy wykończeniowe takie jak:

- dobór materiałów;
- sposób impregnacji;
- kolorystyka;
- profilowanie elementów ozdobnych itp.

Należy przedstawić do akceptacji i uzgodnienia Inwestorowi.

Opracował:
mgr inż. arch. Maciej Trybus
uprawnienia nr: **A-122/01**